臺灣日日新報 昭和十五年八月二十九日（木曜日） 第一万四千五百三十五號 (一)
臺灣昌新報夕刊 八月廿八日 一部二錢 定価別途
（昭和十五年八月廿九日第三種郵便物認可）（一ヶ月一円五十銭）

重慶は戰々兢々

皇軍の十月攻勢を想定

【重慶廿八日發同盟】重慶當局は日本軍當局の態度をさぐりつゝあるが、重慶ロイター電の傳ふる所によれば、軍事當局は現在の支那の戰況に來る十月攻勢あるものを想定して大部の準備を進めつゝあり、重慶

結核豫防撲滅に積極的に乘出す

臺北市で委員會を設置

臺北市における結核豫防撲滅を圖るため官廳側と民間側とが一體となつて結核豫防協會を設立することとなつたが、この際從來の結核豫防協會については種々の意見があり、協會側としてもこの際一擧に解消して新たに官民一體の結核豫防協會を設立した方が結核豫防撲滅の上に最も有效であるとの意見が一致したので、協會側では解消の手續きを講じて、小笠山臺北州知事を會長に推薦することとなつたが、これに伴ひ臺北市內における結核豫防撲滅の具體的方策樹立のため、市內各方面の代表者を網羅して臺北市結核豫防委員會を設置することとなつた、委員會は會長一名、副會長二名、委員若干名を以て組織し、會長は市尹、副會長は州內務部長、市助役の內から推薦することとなつてゐる、委員は官廳側から十數名、民間側から二十數名を選ぶことになつてゐるが、委員會の下に幹事會を設け、幹事會は官廳側から五名、民間側から五名の計十名を以て組織し、幹事會の下に實際の事務を處理する爲め事務所を設置することとなつてゐる、尙ほ委員會は二十九日午後一時から市役所で第一回總會を開き、委員長、副委員長を選擧し、豫防撲滅の具體的方策を協議することとなつてゐる

この豫防撲滅に關しては臺北市內には從來とも種々の團體があつて、それぞれ豫防撲滅に努力してゐたものがあるが、これ等の團體については、先づ臺北結核豫防會、臺北市社會事業協會、臺北市醫師會、臺北市婦人會、臺北市連合青年團、臺北市連合靑年團、臺北市連合婦人會、臺北市連合處女會、臺北市連合少年團、臺北市連合少女團、臺北市連合兒童團、臺北市連合保育會、臺北市連合幼稚園、臺北市連合小學校、臺北市連合高等女學校、臺北市連合實業學校、臺北市連合中學校、臺北市連合師範學校、臺北市連合女子專門學校、臺北市連合專門學校、臺北市連合大學校、臺北市連合學校、臺北市連合教育會、臺北市連合教育團體、臺北市連合教育機關、臺北市連合教育施設、臺北市連合教育事業、臺北市連合教育活動、臺北市連合教育運動、臺北市連合教育研究、臺北市連合教育指導、臺北市連合教育管理、臺北市連合教育行政、臺北市連合教育財政、臺北市連合教育設備、臺北市連合教育人事、臺北市連合教育組織、臺北市連合教育制度、臺北市連合教育法規、臺北市連合教育條例、臺北市連合教育規則、臺北市連合教育細則、臺北市連合教育要綱、臺北市連合教育方針、臺北市連合教育目標、臺北市連合教育理念、臺北市連合教育精神、臺北市連合教育使命、臺北市連合教育任務、臺北市連合教育責務、臺北市連合教育義務、臺北市連合教育權利、臺北市連合教育自由、臺北市連合教育平等、臺北市連合教育機會均等、臺北市連合教育無償、臺北市連合教育普及、臺北市連合教育義務制、臺北市連合教育就學、臺北市連合教育入學、臺北市連合教育卒業、臺北市連合教育修了、臺北市連合教育學位、臺北市連合教育資格、臺北市連合教育免許、臺北市連合教育檢定、臺北市連合教育試驗、臺北市連合教育考査、臺北市連合教育評價、臺北市連合教育成績、臺北市連合教育記錄、臺北市連合教育統計、臺北市連合教育調査、臺北市連合教育研究、臺北市連合教育實驗、臺北市連合教育實踐、臺北市連合教育理論、臺北市連合教育哲學、臺北市連合教育史、臺北市連合教育思想、臺北市連合教育家、臺北市連合教育者、臺北市連合教育團體、臺北市連合教育機關、臺北市連合教育施設、臺北市連合教育事業、臺北市連合教育活動、臺北市連合教育運動、臺北市連合教育研究、臺北市連合教育指導、臺北市連合教育管理、臺北市連合教育行政、臺北市連合教育財政、臺北市連合教育設備、臺北市連合教育人事、臺北市連合教育組織、臺北市連合教育制度、臺北市連合教育法規、臺北市連合教育條例、臺北市連合教育規則、臺北市連合教育細則、臺北市連合教育要綱、臺北市連合教育方針、臺北市連合教育目標、臺北市連合教育理念、臺北市連合教育精神、臺北市連合教育使命、臺北市連合教育任務、臺北市連合教育責務、臺北市連合教育義務、臺北市連合教育權利、臺北市連合教育自由、臺北市連合教育平等、臺北市連合教育機會均等、臺北市連合教育無償、臺北市連合教育普及、臺北市連合教育義務制、臺北市連合教育就學、臺北市連合教育入學、臺北市連合教育卒業、臺北市連合教育修了、臺北市連合教育學位、臺北市連合教育資格、臺北市連合教育免許、臺北市連合教育檢定、臺北市連合教育試驗、臺北市連合教育考査、臺北市連合教育評價、臺北市連合教育成績、臺北市連合教育記錄、臺北市連合教育統計、臺北市連合教育調査、臺北市連合教育研究、臺北市連合教育實驗、臺北市連合教育實踐、臺北市連合教育理論、臺北市連合教育哲學、臺北市連合教育史、臺北市連合教育思想、臺北市連合教育家、臺北市連合教育者

健兒ら曉闇を衝き臺灣神社に參拜

島都少年團員ら早起訓練

抗日資金集めに狂奔する重慶

〝幸福の手紙〟を眞似て

臺灣煙草の原料 英、米品を凌ぐ

厦門で大好評の本島産品

今一息で完納

臺北市の本年度前期戶稅

晴耕雨讀の型で立派な鍬の戰士を養成

臺北州立農業傳習所

生産擴充の第一陣

各層を網羅して新體制の懇談會

使命果して興亞學生勤勞報國隊員ら歸る

猛烈な颱風接近

明日夕刻頃が危險！

內地は新體制に大いに注目

二見警務局長の歸臺談

滑空に新記錄

中風が治つた體驗

脚氣と下痢

衞生大掃除には除蟲菊

家庭
肺病
新發賣
毒
ヤラク粉白（ヒロセ）
七清色楚
素肌と變らぬ清楚なお化粧効果！
小西綠堂 東京・銀座・上杉株式會社クラヰ
Symphony No. 4 in B flat Major
ベエトーベン 作品
第四番
一變ロ長調
交響樂團
指揮 ニーニカスト
管絃樂團 C.B.B
タクビは樂に乘る
流行歌
新興ミネキ 主題歌
浪花の娘の乱狂
純情の花
美ち奴
山路ちゃん（新興スター）
塩まさる
いしのた クオイテ ドーコレ
ガキ
ガキのそのてわ
ガキ大將
ガキ
ガキ
ガキ

家庭

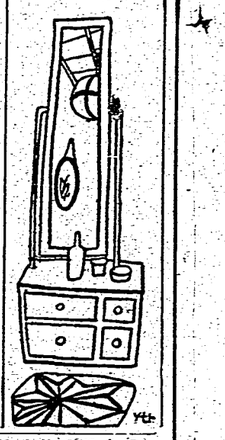

變つてゐる魚

三種の身體檢査をしませう

臺灣の近海で獲れるターヨー（今日）は全體の形が菱形の中で變つたものの代表的な話をいたしませう。

イボは三百

さて、タコですが、足が八本あることは皆さんご存じの通りですが、あの足についてゐるイボイボは、いつたいどのくらゐあるか、數へて見たことがありますか、まあ、ざつと數へて三百です。これに何でも吸つ付て食べてしまひます。

タコは腐肉でも食ふ

タコは腐肉でも食ひますが、夜になると、岩の間からフノソリと這ひ出してあはれ獲られます。ところが、ここにタコにとつては致命的の弱點があります。それはヲデといふ魚です。これがどこかへ喰ひついたとなると、もう助かりません、はじめは、一本二本足を噛ちられるくらゐですが、そのうちに頭までたべられてしまひます。タコといふものは穴居のんきなもので「タコ壺」と名づけるものを絶へしつめておきますと、タコはこれはよい隱家だといつて、その中に入つてやすみ、そのうちにいい氣持になつてゐもつてしまひます。

漁夫はこゝを待ち構へて

さて、タコを引上げますと、これでタコは最後に生捕りにされてしまひます。タコのお腹さんは非常に栄養分の多い魚であるとその筋の學者はいつてゐます。

ハモの味

大阪、京都あたりで仕事になるとハモが喜ばれ

ます。皆さんは魚といへばさんまが大好きであるやうに思つてゐるでせうが、いえ、知つてるまいとの事です。ウナギには骨がありませんといはれることでせう。

と

とうが、一寸にくる魚でそです。丁度ウナギのやう形で

ナゲスの俳優や名士の家などで獲つて、その多くは

赤十字へ獻金

る漁夫の統領島

子供の癇癪は抑へるな

原因の突き止めが肝要

子供の癇癪筋の原因は色々ありますが、神經が衰弱するとか血液が

魚の皮の利用法

底の平な運動靴は

扁平足の原因になる

最近學童の中に扁平足患者が非常に殖えてきました。その原因の一つとして運動靴の使用があげられて居ります。歸京足と比較すると、ありのないので靴底は大して痛むことはありませんが長時間の起立、步行をすると足が疲れ、やがて扁平足になります。大抵は朝起きがけに一寸痛み少し歩いれると痛くなくなるので、たゞ元にしたがつて痛くなるものでうつかりすると扁平足になつてしまひます。何故運動靴が扁平足の原因になるかといひますと、靴底が軟かいので足の指先に力を入れて地面を蹴る事が出來ないからです。靴底が軟かいと指先に力を入れて地面を蹴ると靴底が指先の方へ曲つてしまひます。そこで足の

星ぞら (134)

井伏鱒二 吉田貫三郎

御親行（三）

その客を振返って話そうにも目をあくしたが、そこは水藍の揃れたものである。

「まあ暫らく……こちら様、ほんとに暫らくで御座いましたこと……」

彼女は香水を振づかせて敷居のそばに寄り、敷居にビールの泡をこぼした。しかし敷居ととこで待つた敷び出せなかつた旨を見咎べた。彼女は佐吉さんのコップにもビールを注ぎ、それから居間の風を窓りながら佐吉さんに云つた。

「あの、こちら様……確にどこかで、お目かけしましたけれども、松屋さんのお部屋さんのところでなかつたかしら……」

佐吉さんは明らかにそうついた。そしてビールを一と敷に飲み出して口をとがらせた。

「とぼけるわ、佐吉一と敷だつて、三越の部屋に駐在なんか暫び行つたことあれる。そんな嫉なため佐吉さんは、節操なさい……でもこちら様、どこかでお目にかかりましたわ。既はさんのお敷敷ちやなかつたかしら……」

「敷敷用心しなくつちやいけれる。この女佐吉は、まるで四つ目みてんだ。佐吉を囲にして、敷敷とどこで待つたか敷び出そうとして探りを入れようつて云ふんだら……」

そして佐吉さんは目で突ひながら敷敷に云つた。

「敷敷用心しなくつちやいけれる。この女佐吉は、まるで四つ目みてんだ。佐吉を囲にして、敷敷とどこで待つたか敷び出そうとして探りを入れようつて云ふんだら……」

「敷敷、ちよいと、敷敷はたします。敷敷に御話しして、敷敷に御話しして、敷敷に御話しして、

臺灣新民報 昭和十五年八月二十九日（木曜日） 第一万四千五百三十五號 （一） A

臺灣新民報

（寫二版）（明治卅一年五月九日第三種郵便物認可） 昭和十五年八月二十九日（木曜日） 本日夕刊共十二頁

新體制聲明

全國民は全部門で翼賛の誠を效さん

準備會で首相朗讀

【東京二十八日發同盟】西尾總司令官は二十八日午後一時より軍事參議官會議を開催、次いで午後二時より陸軍大臣、海軍大臣、參謀總長、軍令部總長、企畫院總裁、内閣書記官長、法制局長官、内閣情報部長、内務次官、大政翼贊會事務總長、同總務局長、同組織局長、同調査局長、同文化部長、同政治部長、同經濟部長、同總務局次長、同組織局次長、同調査局次長、同文化部次長、同政治部次長、同經濟部次長、大政翼贊會青年部長、同婦人部長、同事務局長、同次長、情報局總裁、同次長、同第一部長、同第二部長、同第三部長、同第四部長、同第五部長、内閣參事官、内閣調査官、内閣副參事官、内閣屬、内閣技師、内閣事務官、内閣書記官、内閣副書記

社說

輝かしき新體制の發足

萬民翼賛の理念に徹したい

一

本日既報的發足をする國内新體制が政治、經濟、文化、思想その他あらゆる國家的機構、關係及び社會的組織、關係に於ることはいふまでもないが從來の政治機構、關係の基本的基礎をたすものとして特に國體の眞姿をらるべきである。これを現下の政治的關係に比するとき實に大なる貧しき伴るであらう。即ち從來の國政及び統帥機關に於ては憲部、政府及び統帥的關係、關係に於ることといふまでもないが從來の如く獨立、關係に於ることといふまでもないが從來の如く獨立、關係

肥料施用方策も 重點主義で行く

第一回臺灣肥料委員會終る

昭和十五年度に於ける本島肥料需給計畫に就ては去る六月廿五日に開かれた內外肥料關係者會議に於て昨年度より多少の增加を見越して一萬二千噸の增配を行ふことゝなつたのであるが、本年度よりは內地關係者、特別割當等が全然無くなつたと同時に、これに代つて從來より僅かに增加を見越して居つた臺灣肥料の增配も亦全然無くなつたので、これに依つて從來の本島肥料需給計畫は全部根本的に改訂を餘儀なくされるに至つたのである、從つて昨年度に於ける內地肥料增配實績に鑑み本年度に於ける內地肥料增配は少くとも昨年度實績程度を確保する必要があるとの見地から、內地肥料增配の確保に關する件、

牡丹崩れず (179)

竹田敏彦作／岩田專太郎畫

これまでのあらすじ

「それはあなたの御親戚衣裳ですよ」

「何？……」

野上は、もう驚愕で、なすなく英二に聞返した。英二は、もう全部の説明もない。怒りと疑惑に逆上して、直覺もなく彼はまた一個用がございましたら、呼べて下さいまし……私たちが、そんな事知らないと……」

本名を名乗つて、阪大がせていらつしやいと……私たちが、そんな事知らないと……」

手紙に添られるほど淡々しい

私がフランスを發つたのは五月二十七日で、丁度ドイツ軍がパリの郊外マジノを越え、パリ百キロの地點まで迫つた時である。その發端の中で、パリが包囲されたことをきき、前日の夜で

學藝 佛蘭西の敗因 (上)

高野三三男

琵琶湖の新研究

太古は鈴鹿邊まで湖水

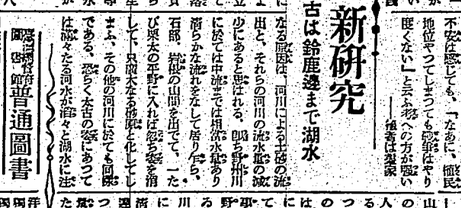

靑龍刀

圖解の危險

▲「支那」九月號所載の「私と藤人と支那」は支那が日本の小說である。其の「ドン」でもつまり男をあげて

この方、面白の小說はあるのつて來てゐる。云へば何んでもないことを欲しい小說なのである。このなんでもないことをちやんと小說に出來るとうまで面白い小說に出來るのである。

▲「ドン」とは支那語で「支那」をいふ。作者の好きな言葉を用いたのは、作者の好きな言葉を用いたのは、作者の好きな言葉を用いたのは、

(第三種郵便物認可)　昭和十五年八月二十九日（木曜日）　臺灣日日新報　第一万四千五百三十五號　A　(五)

臺灣綜合版

新高築港に則應し 大臺中市を建設

市勢調査會で施設成案

【臺中特電】臺灣總督府の臺中市に對する施設方針は既報の如く港灣の築造に則應し、臺中市を臺灣中部の中心都市として發展せしめんとするにあるが、これが具體的施設案を樹立するため、臺中市勢調査會を設置し、委員は官選十八名、市會議員より十名、合計二十八名を以て組織し、會長には臺中州知事が當り、委員は左の如き顔觸れである

一、大衆向ホテル設置の件
二、臺灣博覽會の件
三、本市發有の名物品を選ぶこと
四、家庭副業を計る事
五、酒類販賣に伴ふ免許營業整理に關する件
六、國立公園設定の件
一、郡守若干名
一、警察部長
一、財務部長
一、土木部長
一、殖産局長
一、文教局長
一、交通局長
一、臺灣鐵道部長
一、臺中州知事
一、臺中市尹
一、臺中州土木課長
一、臺中州勸業課長
一、臺中州警務課長
一、臺中州學務課長
一、臺中州財務課長
一、臺中州交通課長
一、臺中市助役
一、臺中市土木課長
一、臺中市勸業課長
一、臺中市學務課長
一、臺中市財務課長
一、臺中市交通課長
一、臺中市會議員
一、臺中市會議員
一、臺中市會議員
一、臺中市會議員
一、臺中市會議員
一、臺中市會議員
一、臺中市會議員
一、臺中市會議員
一、臺中市會議員
一、臺中市會議員

◇…土木部
一、郡守若干名
一、警察部長
一、財務部長
一、土木部長
一、殖産局長
一、文教局長
一、交通局長
一、臺灣鐵道部長
一、臺中州知事
一、臺中市尹
一、臺中州土木課長
一、臺中州勸業課長
一、臺中州警務課長
一、臺中州學務課長
一、臺中州財務課長
一、臺中州交通課長
一、臺中市助役
一、臺中市土木課長
一、臺中市勸業課長
一、臺中市學務課長
一、臺中市財務課長
一、臺中市交通課長
一、臺中市會議員
一、臺中市會議員
一、臺中市會議員
一、臺中市會議員
一、臺中市會議員
一、臺中市會議員
一、臺中市會議員
一、臺中市會議員
一、臺中市會議員
一、臺中市會議員

◇…産業部
一、郡守若干名
一、警察部長
一、財務部長
一、土木部長
一、殖産局長
一、文教局長
一、交通局長
一、臺灣鐵道部長
一、臺中州知事
一、臺中市尹
一、臺中州土木課長
一、臺中州勸業課長
一、臺中州警務課長
一、臺中州學務課長
一、臺中州財務課長
一、臺中州交通課長
一、臺中市助役
一、臺中市土木課長
一、臺中市勸業課長
一、臺中市學務課長
一、臺中市財務課長
一、臺中市交通課長
一、臺中市會議員
一、臺中市會議員
一、臺中市會議員
一、臺中市會議員
一、臺中市會議員
一、臺中市會議員
一、臺中市會議員
一、臺中市會議員
一、臺中市會議員
一、臺中市會議員

◇…商業部
一、郡守若干名
一、警察部長
一、財務部長
一、土木部長
一、殖産局長
一、文教局長
一、交通局長
一、臺灣鐵道部長
一、臺中州知事
一、臺中市尹
一、臺中州土木課長
一、臺中州勸業課長
一、臺中州警務課長
一、臺中州學務課長
一、臺中州財務課長
一、臺中州交通課長
一、臺中市助役
一、臺中市土木課長
一、臺中市勸業課長
一、臺中市學務課長
一、臺中市財務課長
一、臺中市交通課長
一、臺中市會議員
一、臺中市會議員
一、臺中市會議員
一、臺中市會議員
一、臺中市會議員
一、臺中市會議員
一、臺中市會議員
一、臺中市會議員
一、臺中市會議員
一、臺中市會議員

◇…羅東の防空訓練……◇羅東郡における第三回防護訓練は昨年の二十六日から二日間羅東郡の下に擧行されたが、昨年の經驗に鑑み、今回は左の如き點に重點を置いて訓練を行つた

一、二回、四回の消防ポンプ操法
一、警防團の編成
一、本市發有の名物品を選ぶこと
四、家庭副業を計る事
五、酒類販賣に伴ふ免許營業整理に關する件
六、國立公園設定の件

◇…財政部
一、市役所に基本財産を作る事

◇…衛生部
一、傳染病の防遏に關する件

◇…教育部
一、教育施設擴充の件

◇…羅東の防空訓練……◇羅東郡における第三回防護訓練は昨年の二十六日から二日間羅東郡の下に擧行されたが、昨年の經驗に鑑み、今回は左の如き點に重點を置いて訓練を行つた

一、二回、四回の消防ポンプ操法
一、警防團の編成
一、本市發有の名物品を選ぶこと
四、家庭副業を計る事
五、酒類販賣に伴ふ免許營業整理に關する件
六、國立公園設定の件

◇…財政部
一、市役所に基本財産を作る事

◇…衛生部
一、傳染病の防遏に關する件

◇…教育部
一、教育施設擴充の件

光榮の高砂族

今秋の記念式典に參列

【臺南特電】總人員約二千六百名の高砂族參列の下に擧行される紀元二千六百年記念式典に參列する高砂族參考の態度を參考の爲め臺南に於て擧行された高砂族參考の態度を參考の爲め臺南に於て擧行された高砂族參考の態度を參考の爲め臺南に於て擧行された

銃後の精動運動

高砂族にも 精神教育を徹底

霧社小學校で團體訓練

高砂族と言へば色の黒い未開人と思はれがちであるが、そのお隣りの人々と言へども今日から今昔の感なきを得ない。果して數千年前の祖先と同じ生活をしてゐるであらうか。答は否である。文化の光は高砂族にも及んでゐる。その一例として霧社小學校で團體訓練を行つたのである。

霧社小學校では、今回の團體訓練を行ふに當つて、先づ第一に立つて訓練に當る教師自身が團體訓練の意義を充分に理解しなければならないと言ふので、八月一日から十日迄の十日間、毎日午前五時半に起床して、六時から六時半迄體操、六時半から七時迄朝食、七時から八時迄作業、八時から八時半迄朝會、八時半から十二時迄學科、十二時から一時迄晝食、一時から二時迄休憩、二時から四時迄學科、四時から六時迄作業、六時から六時半迄夕食、六時半から七時迄遊戯、七時から八時迄入浴、夕食、八時から八時半迄自習、八時半から九時迄夜の會、九時から九時半迄就寢といふ日課表を作つて、嚴格な訓練を行つてゐるが、その目標は次の通りである

一、團體生活に慣れしめる
二、規律ある生活をなさしめる
三、協同一致の精神を養ふ
四、上級生は下級生の模範となる
五、下級生は上級生を敬ふ
六、勤勞を愛する
七、公德心を養ふ
八、責任觀念を養ふ
九、自治的精神を養ふ
十、健康の増進を圖る

尚ほ訓練終了後、訓練を受けた生徒は、夫々部落に歸り、團體訓練の精神を以て部落の青年團體の訓練に當り、部落の指導者として活躍することになつてゐる。

高砂族の奉仕作業

無窮の皇恩に感謝、

能高郡川中島 中山初子

私共の祖先が年地の人々から生蕃と言はれて居たのに、山奥にばかりをれて居て航海もせず、世の中を知らず、世間の惡口を言ふものは何一つ無く、自分の好きな事ばかりして暮して居たのです。それが今度の事變に際し、生命に何の不安もなく、晝夜を分たず安心して働けるのは、全く皇恩の有難さであると思ひます。

子供と競爭して國語を習得

二結の陳葉氏阿英さん

二結の陳葉氏阿英さんは、同君の長男陳振發君と共に國語を常用して國語の家の一つとして表彰されたものであるが、阿英さんは、同君が國語を解しないのを見て、自分の無學を恥ぢ、今年の春から國語を學ぶ決心をし、振發君に教へて貰ひ、振發君が公學校から歸つて來ると、その日學んだ國語を

會場も新體制型

卓もなく膝つきあつて懇談

初の準備委員會の日

【東京二十八日發同盟】今月上旬近衛公を中心とする新機構準備委員會が設置されてから愈々に來る三月、樞密院の新議長就任の翌日に第一回の會合を開催することとなつたが、この會場の問題に關し、目下内閣書記官長室と樞密院との間に折衝が續けられてゐるが、樞密院側では從來の慣例を破つて議長官邸に會合の場所を設けることは絶對に不可能であるとの强硬な態度を持してゐるので、内閣側では樞密院の會場を借りるか、或は第三の場所を選ぶかの二つの方法の外ないが、樞密院の會場を借りるとしても從來の慣例を破つて議長官邸に會合することは困難であるので、結局第三の場所を選ぶことに決定するものと見られてゐる

外交轉換の本尊

白鳥さん古巢へ歸る

外交の轉換が出來なかつたら僕の責任が容れられなかつたと思ひ、愈〻これられるやうに一

努力しようではないか、松岡君と大體同じ人事はあつて良いだらう、大切なのはその後の問題

法學博士の變り種

外交顧問になつた齋藤氏

【東京二十八日發同盟】外交轉換に際し白鳥敏夫氏の處遇が考へられたと聞つてゐた折柄、愈〻白鳥氏が外交顧問として樞密院に提出して來た、昨年イタリアから國賓待遇を以つて歡迎され、ローマ法王廳からシヤワトアウトを與つてゐた白鳥さんだが國際關係がその後目まぐるしく變つた

せん、大橋さんとの關係は私の個人的關係以上に深いにちがひない、從つて白鳥氏が外交顧問として樞密院に提出して來た、昨年末イタリアから國賓待遇を以つて歡迎され、ローマ法王廳からシヤワトアウトを與つてゐた白鳥さんだが國際關係がその後目まぐるしく變つた今となつては白鳥さんの問題も餘り深い意義がなくなつて來たが、松岡さんの相談相手として呼べられた白鳥さんは何をするか、樞密院の二十八日の會議前山前樞密院の自宅で左の如く外交への意見を述べた

陸軍外務兩省共に於ては白鳥氏又は其大いにちう、關係と一言に云つても外交には相手がある、今日の國際情勢では外交轉換とは國内新體制の確立を意味するのではない日本が政治經濟的に新所の轉換をしなければ獨伊との結合は出來ぬその經濟の轉換には南洋をも含めなければならないのだ、若し

三浦支隊への感狀

畏くも上聞に達す

【東京二十八日發同盟】今次參加帝國陸軍作戰に當り四月廿三日皇軍の敵前上陸作戰に際し敢然上陸第一線に突進し敵の猛烈なる抵抗を排除して上陸地點の確保に任じ爾後連日連夜敵の逆襲を撃退して克く其の任務を完遂したる三浦支隊に對し左の感狀を授與せられた

感狀　三浦支隊

右は昭和十五年廿三日皇軍上陸作戰に當り

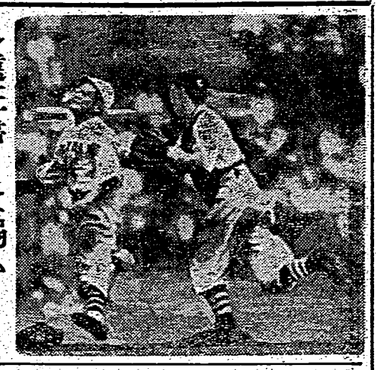

"遠征歸りは弱い"

連勝に挑戰する慶の更生陣容

六大學野球 秋の新陣容

愈々一本槍と云つてがらりと顏ぶれを變へてお目見得する六大學野球の開幕日迫に近しさを增す各校の練習に監督陣初め主將マネージャーの顏觸れ決定に關心を集めてゐるが野球では監督陣日を追ふて充實強化され今月の第二週と第四週は各校對抗戰に第一回戰を終へた、この間隙期は來る第二回戰に備へる重要な練習期間で練習試合と共に激しい猛練習が行はれる筈であるが春季リーグ戰の一位と六位が顏を合せる慶應の開幕十四日は春季が三校同率で優勝決定となつてゐるため昨秋の優勝にさかのぼつて慶應一位と見なされ優勝旗が慶應一校、そして神宮大會終了前の十月下旬を以つて終戰となる筈ひと、一本槍の新體制に監督陣の決定などともかく秋のリーグ戰は例年と違つた興味がつながれる

慶應

主將に選ばれた前畑一塁手は昨秋の優勝戰に於ける打撃の不振を一掃すべく猛練習を續けてゐるが、その他の顏觸れは殆ど變つてゐない、投手陣は春季リーグ戰に於ける防禦率一位の林、二位の大島、三位の今村と三本の指が揃つてゐるが、林の投手としての經驗は他の二人を壓倒してゐるし、大島、今村の兩投手